

PrestoPC - Versionen-History

Version 1.2.1 Build 20201031/ 31.10.2020
(aktueller Build 20201124)

Voraussetzungen: Version 1.0.8/9/10, 1.1.x Build X oder 1.2.00 muss installiert sein

Erweiterungen:

Massen-Erzeugung von Aufträgen/

Neu ist es möglich, Mehrere Aufträge aus Vorlagen gleichzeitig zu erzeugen. Das neu eingeführte und editierbare Feld **Selektions-Kriterium** (in der Kundenverwaltung, s. weiter unten) dient zur Auswahl der Kunden für diese Massen-Erzeugung. Es können bis 4 Selektionskriterien kombiniert werden:

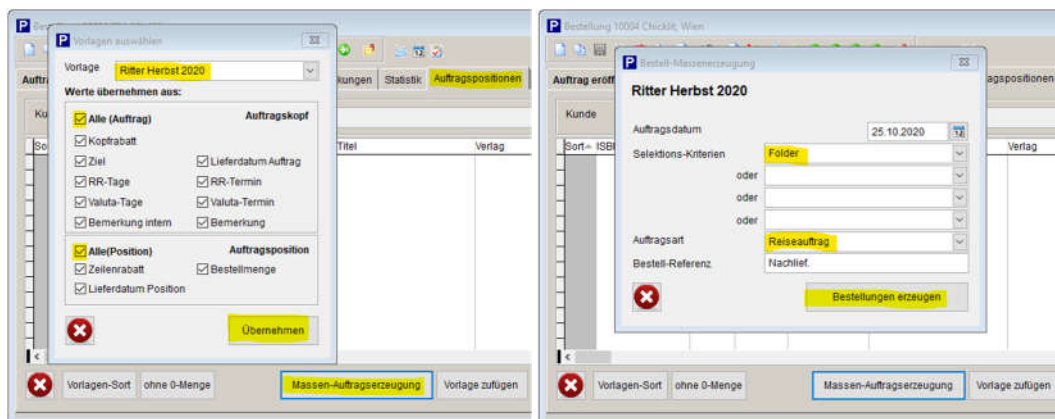

Im Griffregister **Auftragspositionen** wird der Button **Massen-Auftragserzeugung** geklickt. Anschliessend wählt man die gewünschte **Vorlage** und kennzeichnet die Werte, die übernommen werden sollen. Dann wird der Dialog angezeigt, in welchem die **Selektions-Kriterien** ausgewählt werden können. Zusätzlich kann ein vom Tagesdatum abweichendes **Auftragsdatum** und eine **Bestell-Referenz** erfasst werden. Der Button **Bestellungen erzeugen** führt die Aufgabe aus. (s. auch **Bestellungen löschen** weiter unten)

Kundenverwaltung enthält nun editierbare Felder/

Die Kundenverwaltung wurde um 4 editierbare Felder erweitert:

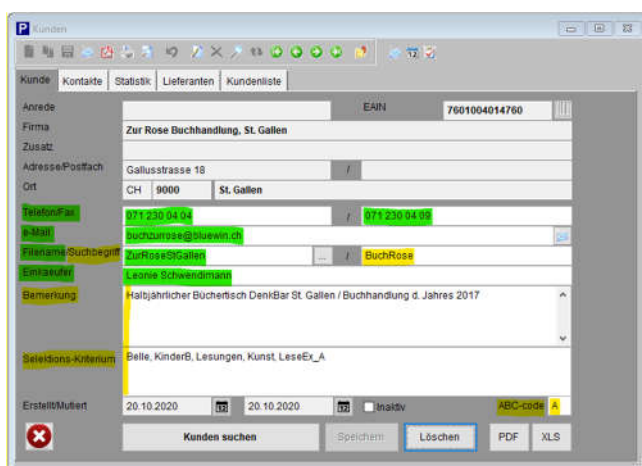

Der **Suchbegriff** kann frei gewählt werden und dient zur einfacheren Auffindung von Kunden bei der Suche
Die **Bemerkung** ist reserviert für private Bemerkungen, die auch nach dem Reisetart zur Verfügung bleiben (250 Zeichen)
Das **Selektions-Kriterium** (beliebige Eingabe) wird für die Massengenerierung von Aufträgen (z.B. Vorschau) genutzt
(Es können mehrere Selektionskriterien hintereinander eingegeben werden. Die Kriterien sind mit einem **Komma ,** zu trennen!)

Der **ABC-Code** kann für die Klassifizierung/Kategorisierung der Kunden genutzt werden.

Weiter sind die Felder **Telefon, Fax, Mailadresse, Filename** und **Einkäufer** neu Eingabefelder, die gepflegt und ergänzt werden können. Nach Aufruf der Kundenmaske werden die Werte in die Felder eingegeben. Mit **Speichern** abspeichern

Achtung: Kunden mit Einträgen in allen diesen Feldern werden **beim Reisestart nicht gelöscht** und bleiben so permanent zur Verfügung! Will man der Kundenstamm vollständig löschen steht im Menu **Reorg/Reisestart** ein spezieller Löschtask zur Verfügung. Damit können, wenn gewünscht, nach einem Reisestart die Kundendaten komplett gelöscht werden Die Checkbox **Sappiamo/Excel-Modus** in **Einstellungen/Allgemein** setzt die Filterung der manuell geänderten Kunden beim Löschen ausser Kraft. Hintergrund: VertreterInnen, die mit Sappiamo (ERP-System) oder mit manuell gepflegten Adressdaten in Excel (Deutsche/Österreichische VertreterInnen) arbeiten, pflegen sämtliche Werte da und nicht in PrestoPC ein.

Export der Kundendaten/

Neu kann in der Kundenmaske (Griffregister Kundenliste) der Export sämtlicher oder nur der Kunden, die in den editierbaren Feldern Einträge haben, ausgelöst werden. Das Exportfile wird im **XML-Format** erzeugt, welches automatisch mit **Excel** geöffnet wird und so weiterverarbeitet und als *.xlsx-Datei gespeichert werden kann. Es enthält alle Adress- und Kontaktdaten, sämtliche editierbaren Felder und die Kundennummern der wichtigsten vier Schweizer Auslieferungen.

Dieses File kann nach Änderungen auch importiert werden. Aber nur, wenn die Struktur (Spalten-Anzahl, -Reihenfolge und Benennung) nicht geändert wird!!

Für die Deutschen und Österreichischen VertreterInnen:

Ein drittes Exportformat generiert die Excel Kunden-Datei, welches für die Erzeugung der Kundendaten im Clearing verwendet wird. Für Neuanlage von Kunden erst das Excel exportieren, den Kunden mutieren und/oder hinzufügen und das File an Con&Sol Consulenze&Soluzioni schicken!

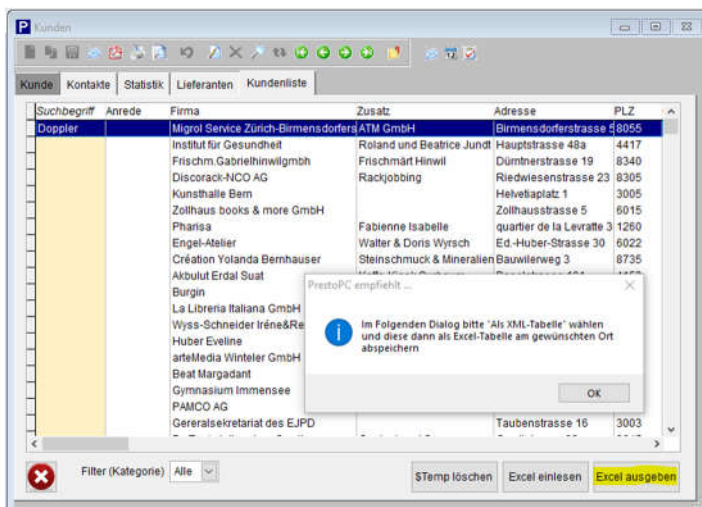
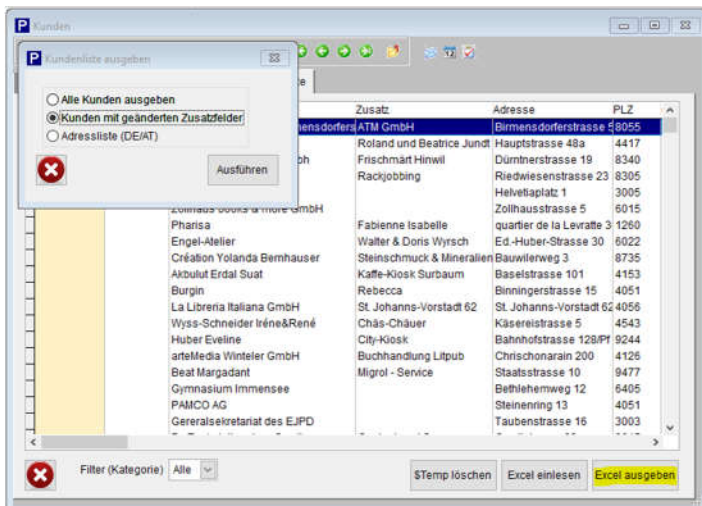

Import der Kundendaten nach Bearbeitung/

Zur Vereinfachung der Pflege der individuellen Felder (Tel, Fax, Mail, Einkäufer, Suchbegriff, Bemerkung, Selektionskriterien und ABC-Code) kann die exportierte Excel-Export - nach Eingabe der gewünschten Änderungen - wieder eingelesen werden (Kundenmaske, Griffregister Kundenliste). Dazu wird erst der Explorer zur Wahl des Excel-Files angezeigt, anschliessen werden die Daten importiert (der Fortschritt des Imports wird angezeigt)

Achtung: Neuanlage von Kunden ist damit nicht möglich. Dies geschieht nach wie vor über die Adress-Daten der Auslieferungen oder dem Sappiamo-Export / Kunden-Excel (DE/AT)!

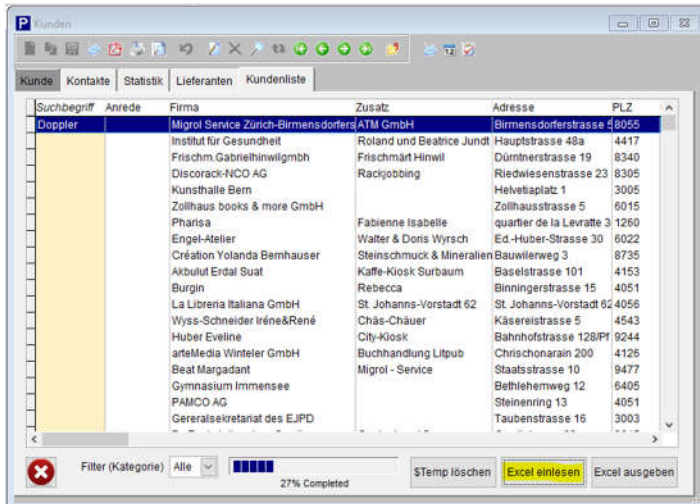

Temporäres Selektionskriterium/

Für einmalige Selektionen kann im exportierten Excel-File den gewünschten Kunden das Selektionskriterium **\$Temp** hinzugefügt und die Excel-Datei wieder eingelesen werden. Nach Generierung der Aufträge kann dieses Selektionskriterium mit der Taste **\$Temp löschen** bei allen Kunden wieder entfernt werden

Filterung der Kundenliste im Kundenfenster nach Kategorien/

Zur Vereinfachung der Arbeit mit Kundengruppen kann im Kundenfenster (Stammdaten/Kunden) die Kundenliste nach Kundenkategorie (ABC-Code) gefiltert werden. Sind die Kunden einmal kategorisiert, können Suchbegriffe oder Selektionskriterien sehr einfach gepflegt werden.

Einzelne Kunden löschen nun möglich/

Beim Reisetart werden nur Kunden gelöscht, deren Felder **Tel, Fax, Mail, Einkäufer, Suchbegriff, Bemerkung, Selektionskriterium und/oder ABC-Code** bzw. Tel., Fax, Mailadresse, Filename und Einkäufer leer sind. Damit auch ein mit individuellen Eingaben ergänzter Kunde einzeln entfernt werden kann, gibt es den Button **Löschen**. Dieser löscht sämtliche erledigten Bestellungen, Vormerker, Referenzen und kundenbezogenen Daten. Allerdings nur, wenn es keine offenen, zurückgestellten oder vlbTIX-Bestellungen gibt

Direktsprung aus dem Bestellkopf in die Kundenmaske/

Aus jedem Register des Bestellkopfes kann durch Klicken des Knopfes **zum Kunden** die Kundenmaske des aktuellen Kunden geöffnet werden.

Bestellungen löschen/

Unter **Steuerung / Reorg/Reisetart** können neu Bestellungen gemäss Vorlagen-Herkunft gelöscht werden. Grund: Falls die Bestellungen aus einer **Vorlagen-Massenerzeugung** gelöscht werden müssen, kann das hier mit einem Klick geschehen!

Anzeige sämtlicher Auslieferungs-Kundennummern in der Bestellmaske/

Neu werden sämtliche Auslieferungs-Kundennummern auf der Ersten Seite des Bestellkopfes angezeigt. (Das Bestell-Clearing schickt jeweils automatisch die richtige Kundennummer an die Auslieferung!)

Anzeige der Lieferanten-Artikelnummer in der Bestell-Detailmaske und -Übersicht sowie in der Titelmaste/

Neu wird die Artikelnummer des Lieferanten (BZ-Nummer, AVA-Nummer etc.) in der Bestell-Detailmaske und -Übersicht angezeigt

Erweiterung der Suche in der Schnellerfassung/

Neu sucht die Schnellerfassung nicht nur nach **EANs und unformatierten ISBNs**, sondern auch nach **Auslieferungsnummern (BZ, AVA etc.)** und im (verborgenen) Feld **Zusatz-Suchbegriff** (z.B. Verlags-Bestellnummer, wenn da von der Stammdatenaufbereitung eingetragen)

Suche in Zusatz-Suchbegriff/

Verschiedene Anwender verwenden bei der Erstellung der Kunden- und Titelstammdaten zusätzliche Suchbegriffe (z.B. Verkaufsstellen-Nummern, Verlagsbestellnummern o.ä.), die in **einem nicht sichtbaren Feld übermittelt wurden**. Die Suche in diesem Feld war bisher nur mit PrestoPDA möglich. Nun sucht auch PrestoPC in diesem Feld

Suche nach neuem Suchbegriff/

Neu erfolgt jede Kundensuche auch zusätzlich im neuen Feld **Suchbegriff**, welches in der Kundenmaske gepflegt werden kann und auch bei Reisetart nicht überschrieben wird.

Anzeige bei Kundenpreisberechnung/

Wird im Konfigurationsfenster des Kundenpreises der Hacken bei ‚immer rechnen‘ gesetzt, wird dies neu in der Bestelldetail-Maske neben der gewählten Methode angezeigt:

	Fr. +1.50 (immer)	
33.90	35.40	Pr.

Kundenpreis rechnen (Massenvergabe in Griffregister Übersicht)/

Neu ist es auch möglich, alle oder ausgewählte Kundenpreise wieder zurückzusetzen (**VP zurücksetzen**).

Volltextsuche nun parametrisierbar/

Bisher war bei Kunden- und Titelsuchen die Volltextsuche immer deaktiviert und musste bei Bedarf aktiviert werden. Nun ist es möglich, in den Einstellungen die **Volltextsuche** (für Titel und Kunden getrennt) vorzubelegen (**Einstellungen/Allgemein**)

Exakte Suche nach nicht-EANs (Artikelnummern) in der Schnellerfassung/

Neu kann in der Schnellerfassung (Bestellerfassung/Vorlagenerfassung) auch nach nicht-EANs (Verlags-Artikelnummern, Auslieferung-Artikelnummern etc.) gesucht werden. Dabei sucht PrestoPC exakt (d.h. genau der angegebene Wert muss gefunden werden, er darf nicht nur ein Teil der Nummer sein)

Import von Verkaufsargumenten/

Die Verkaufsargumente werden bei jeder Bestellung auf den Con&Sol-Server gesichert. Nun ist es auch nach einem Reisetart oder der Neuinstallation von PrestoPC möglich, die Verkaufsargumente zu importieren.

Zusatztext auf RA-Formularen/

In den Einstellungen im Griffregister Allgemein kann ein **kurzer Zusatztext für die RA-Bestätigungen** (250 Zeichen) erfasst werden. Dieser Text wird neu auf jeder letzten Seite der Bestätigung (pro Verlag) nach dem Summary angedruckt.

Erfasst mit PrestoPC Version 1.2.00 Build 20190531

Menge	Bestellnummer	Autor, Titel	VP
1		Secession Vorschau. Frühjahr 2020 12283755 Ref.: 000004285059 Rabatt: 0.00%	0.00
Ihr Verkaufspreis: 0.00			0.00
Erscheinungstermin: 2018			

Anzahl Titel: 1
Menge: 1
Auftragswert zu empfohlenen Verkaufspreisen: 0.00
Reiseauftrag zu vereinbarten Konditionen. Preise in CHF und ohne Gewähr.

Mit bestem Dank und schönen Grüßen

G. Ravasio
Verlagsvertretungen GmbH

Schnittstelle zur Ausführung externer SQL-Scripts/

Ist für den C&S-Support gedacht und ermöglicht evtl. notwendige individuelle Anpassungen (Reorg/Reisestart, SQL-Script ausführen)

Fernwartung-Programm integriert/

Sowohl Initial-Installation wie auch die Installations des Updates installiert automatisch die aktuellste Version des Con&Sol Fernwartung-Programmes und legt ein entsprechendes Icon auf dem Desktop ab

Coveranzeige auch mit Auslieferungs-Artikelnummer als Dateiname/

Neu werden auch Covers angezeigt, die die Auslieferungs-Artikelnummer als Dateinamen tragen. Das kann allerdings zu Fehlanzeigen führen, wenn mehrere Auslieferungsstämme geladen sind und es Nummer-Überschneidungen gibt. Einen solchen Konflikt kann man manuell mit der Vergabe der internen EAN als Dateinamen lösen

Korrekturen:

Eingabefeld Menge/

Klickt man auf das Eingabefeld Menge, wird der Inhalt auf 0 gesetzt und das ganze Feld aktiviert. Das erlaubt die sofortige Eingabe einer Menge. Vorher blieb die Menge stehen und die Eingabe war eher Glücksache.

Anpassungen bei Vergrößerung/Verkleinerung von Fenstern/

Verschiedene Fenster haben bei Vergrößerung oder Verkleinerung unlogisch reagiert: Knöpfe verschoben sich bis zur Unerreichbarkeit, Tabellen wurden unbrauchbar etc. Sämtliche Fenster wurden nun überarbeitet und für individuelle Fenstergestaltung angepasst

Diverse Korrekturen bei der Massen-Kundenpreisvergabe/

Probleme beim Rechnen von-bis-Positionen, Cursor-Positionierungsprobleme, Initialisierung des Kundenpreises mit dem Vorhergehenden beim Blättern in der Liste nach Kundenpreisvergabe etc. sind jetzt gelöst.

WG merken

Funktion korrigiert. Neu wird der Merker ausgeschaltet, wenn zurückgeblättert oder ein Sprungziel angepeilt wird. Die Funktion greift nur beim Vorwärtsblättern.

Kundenpreis bei Gratisartikeln/

Bei Kundenpreis-Definition immer rechnen tauchten Probleme bei Gratis-Artikeln auf. Ist jetzt behoben.

Probleme beim Speichern-Dialog/

Änderungen in ergänzenden Feldern (RR, Liefertermin etc.) haben nicht immer den Speichern-Knopf aktiviert. Ist jetzt behoben.

Freistückmengen bei Partien/

bei Eingaben bei Partien und anschliessendem Drücken des Freistück-Knopfes wurde die Partiemenge als Freistückmenge übernommen. Ist jetzt behoben

Bestellzeile löschen (Übersicht) überarbeitet und Dialog ergänzt/

Positionierungsprobleme eliminiert, Löschmodal zeigt jetzt den zu löschenden Titel an

Einlesen von Referenzen/

Der Prozess wurde leicht beschleunigt, was sich besonders bei grossen Referenzdateien bemerkbar macht